



Condiciones Clave de Vulnerabilidad y Oportunidades de Desarrollo en el Contexto Local

Departamento: Tumbes | Provincia: Tumbes | Distrito: Tumbes

02 de octubre de 2024



Población total: 97377 habitantes

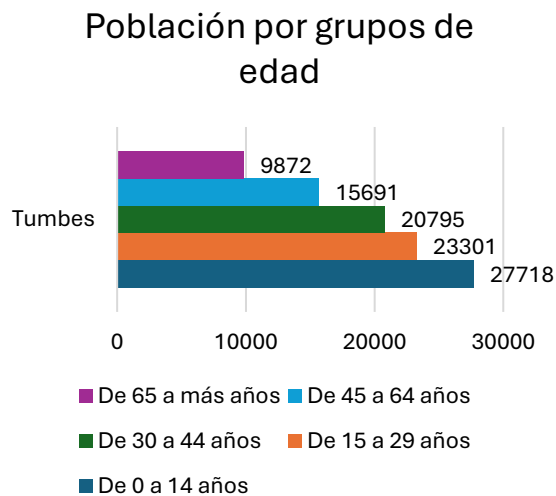
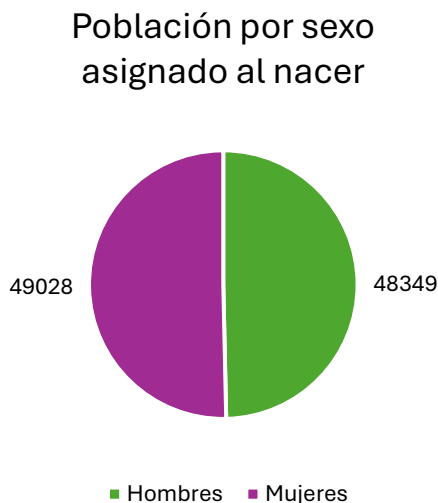

Sistemas Urbanísticos en Tumbes para la Población Migrante Venezolana

1. Vivienda y Equipamientos

En Tumbes, la población migrante venezolana se enfrenta a una serie de desafíos relacionados con el acceso a la vivienda. El Plan de Acondicionamiento Territorial de Tumbes destaca que el 35% de las viviendas en la región están en áreas vulnerables y que la mayoría de las personas refugiadas y migrantes residen en zonas de expansión informal, lo que genera hacinamiento y precariedad en las condiciones de vida. El 25% de las familias migrantes destina más del 40% de sus ingresos al alquiler, lo que reduce su capacidad de cubrir otras necesidades básicas.

En términos de equipamientos, el acceso a servicios de salud y educación es limitado. Aunque hay centros de salud y escuelas en el distrito, estos están sobrecargados, y el 20% de las personas refugiadas y migrantes reporta dificultades para acceder a atención médica adecuada. Las escuelas del distrito también tienen dificultades para absorber la creciente población estudiantil migrante, lo que afecta la integración de los niños venezolanos.

Impactos Positivos: A pesar de las condiciones de hacinamiento, la convivencia en espacios reducidos ha generado lazos comunitarios entre migrantes y residentes locales, facilitando la creación de redes de apoyo mutuo. Además, el esfuerzo de los padres por asegurar la educación de sus hijos ha promovido su inclusión en la sociedad local, lo que ha fortalecido su integración social.

2. Áreas Verdes y Espacios Públicos

El acceso a áreas verdes en el distrito de Tumbes es limitado, con solo 3 m² por habitante, muy por debajo de los estándares recomendados por la Organización Mundial de la Salud. Las áreas recreativas disponibles, como parques y plazas, son

escasas y están concentradas en zonas específicas, dejando a la población migrante sin acceso adecuado a espacios públicos de calidad.

Impactos Positivos: Los espacios públicos existentes, aunque limitados, son utilizados de manera intensiva para actividades sociales y recreativas. Esto ha promovido la interacción entre las personas refugiadas y migrantes y la población local, facilitando la integración social y fortaleciendo los lazos comunitarios.

3. Movilidad y Transporte Urbano

El transporte público en Tumbes es la principal forma de movilidad para la población migrante venezolana. Aproximadamente el 70% de las personas refugiadas y migrantes dependen de autobuses y mototaxis para sus desplazamientos diarios. El delivery en motos se ha convertido en una fuente de empleo importante, especialmente para las personas refugiadas y migrantes, debido a la creciente demanda de este servicio.

4. Servicios Básicos

El acceso a servicios básicos en Tumbes es un reto considerable, especialmente en las zonas informales donde vive la mayor parte de la población migrante. El 35% de las viviendas no tiene acceso regular a agua potable, y el 25% carece de saneamiento adecuado, lo que incrementa las dificultades de las familias migrantes.

5. Riesgo de Desastres y Medio Ambiente

El distrito de Tumbes es vulnerable a inundaciones y otros desastres naturales, especialmente en las zonas donde residen las familias migrantes. Las áreas informales carecen de la infraestructura necesaria para mitigar el impacto de estos eventos, lo que aumenta la vulnerabilidad de la población migrante.

PLANES DE DESARROLLO LOCALES Y CONDICIONES DE VULNERABILIDAD EN LA PLANIFICACIÓN DEL DISTRITO:

Plan de Acondicionamiento Territorial (PAT) de la provincia de Tumbes en el distrito de Tumbes 2020-2040.

Condiciones Generales del Distrito de Tumbes

El distrito de Tumbes, como centro urbano más importante de la provincia, alberga una alta densidad de población, siendo además un punto de entrada para migrantes venezolanos que llegan al país por la frontera con Ecuador. La ubicación estratégica del distrito lo convierte en un núcleo de actividad económica y de servicios, pero también enfrenta desafíos de infraestructura y vulnerabilidad ante desastres naturales.

Principales Vulnerabilidades:

Hacinamiento y Vivienda Informal: El 35% de las viviendas en el distrito de Tumbes se encuentran en zonas de alto riesgo de inundación fluvial, lo que incrementa la

precariedad de las condiciones de vivienda. La informalidad en los asentamientos y el acceso limitado a servicios básicos son desafíos claves para la población migrante.

Acceso a Servicios Básicos: La infraestructura de servicios básicos en el distrito está sobrecargada. El manejo de residuos sólidos está colapsado y el acceso a agua potable está comprometido por la contaminación del río Tumbes, afectando directamente a las zonas más densamente pobladas.

Inseguridad Económica: La economía de Tumbes está altamente concentrada en actividades terciarias (comercio y servicios), representando el 70.66% de la PEA ocupada. Las personas refugiadas y migrantes venezolanos, que en su mayoría trabajan en la informalidad, enfrentan dificultades para acceder a empleos formales en estos sectores.

Impacto del Plan de Acondicionamiento Territorial (PAT) en el Distrito de Tumbes

El PAT de Tumbes establece estrategias para mejorar la infraestructura urbana, la gestión del riesgo y la sostenibilidad ambiental, con especial énfasis en la adecuación territorial para mitigar los riesgos naturales y mejorar la resiliencia urbana.

Mejora de Vivienda y Reducción del Riesgo

Vivienda Segura: El PAT propone una serie de intervenciones para reducir la vulnerabilidad ante desastres naturales, incluyendo la reubicación de las viviendas situadas en zonas de alto riesgo de inundación y la mejora de la infraestructura de vivienda. Estas medidas podrían mejorar significativamente las condiciones de vida de la población migrante si se incluyen programas de acceso a vivienda para este grupo.

Propuesta: Reubicación y reconstrucción en áreas seguras para al menos el 35% de las viviendas en zonas de alto riesgo.

Mejora de Servicios Básicos e Infraestructura

Saneamiento y Agua Potable: El PAT contempla la mejora del sistema de agua potable y saneamiento, así como la gestión adecuada de los residuos sólidos, que actualmente representan un grave problema en el distrito. Estas mejoras son críticas para la población migrante, que a menudo vive en áreas con acceso limitado a estos servicios.

Meta: Alcanzar una cobertura del 100% en agua potable y saneamiento para 2040.

Generación de Empleo y Desarrollo Económico

Diversificación Económica: El PAT promueve el desarrollo de una economía diversificada basada en la pesca, la acuicultura y el turismo, que son sectores estratégicos en Tumbes. La promoción de empleo en estos sectores podría beneficiar a la población migrante si se implementan programas de regularización y capacitación laboral.

Meta: Reducción de la dependencia del comercio informal y creación de oportunidades laborales formales en los sectores acuícolas y turísticos.

Propuestas Específicas del PAT para el Distrito de Tumbes

El PAT define cinco espacios de tratamiento territorial que integran aspectos urbanos, productivos y ecológicos. Estos espacios están diseñados para mejorar la cohesión territorial y fomentar el desarrollo económico de manera sostenible.

Espacios Urbanos y de Gestión de Riesgo

Desarrollo de Ejes Urbanos: Se propone el desarrollo de ejes urbanos que conecten mejor el distrito de Tumbes con los centros poblados circundantes, mejorando la movilidad y el acceso a servicios. Esto es clave para la población migrante que vive en áreas periféricas del distrito.

Protección Ambiental y Gestión del Riesgo

Gestión del Riesgo de Inundaciones: El distrito de Tumbes es altamente vulnerable a las inundaciones fluviales. El PAT propone la creación de infraestructura de protección contra inundaciones y la restauración de los ecosistemas de manglares, que actúan como barreras naturales contra el agua

TUMBES

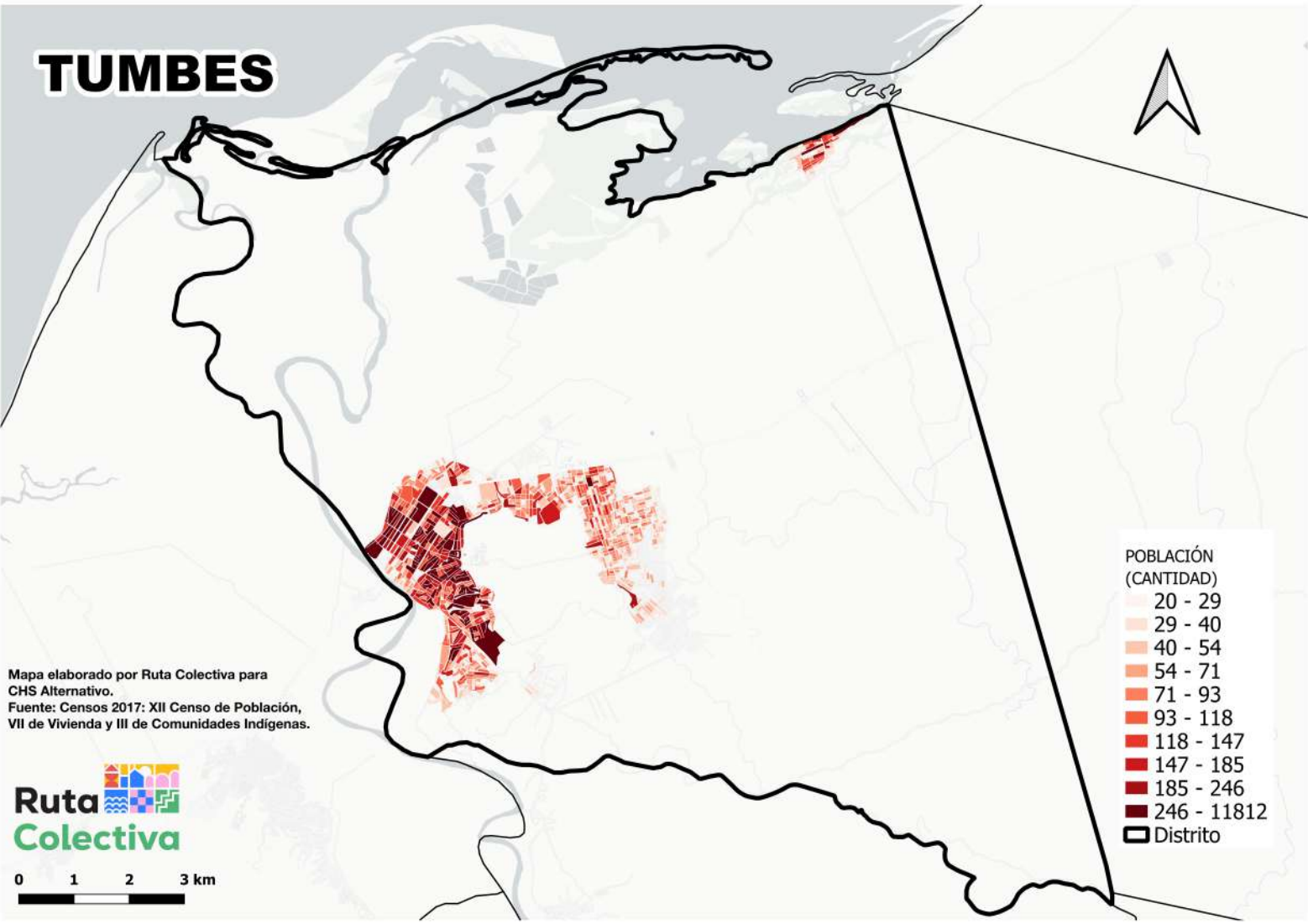

POBLACIÓN (CANTIDAD)

20 - 29
29 - 40
40 - 54
54 - 71
71 - 93
93 - 118
118 - 147
147 - 185
185 - 246
246 - 11812
Distrito

Mapa elaborado por Ruta Colectiva para CHS Alternativo.
Fuente: Censos 2017: XII Censo de Población, VII de Vivienda y III de Comunidades Indígenas.



TUMBES

Mapa elaborado por Ruta Colectiva para CHS Alternativo.

Fuentes:

Censos 2017: XII Censo de Población, VII de Vivienda y III de Comunidades Indígenas.

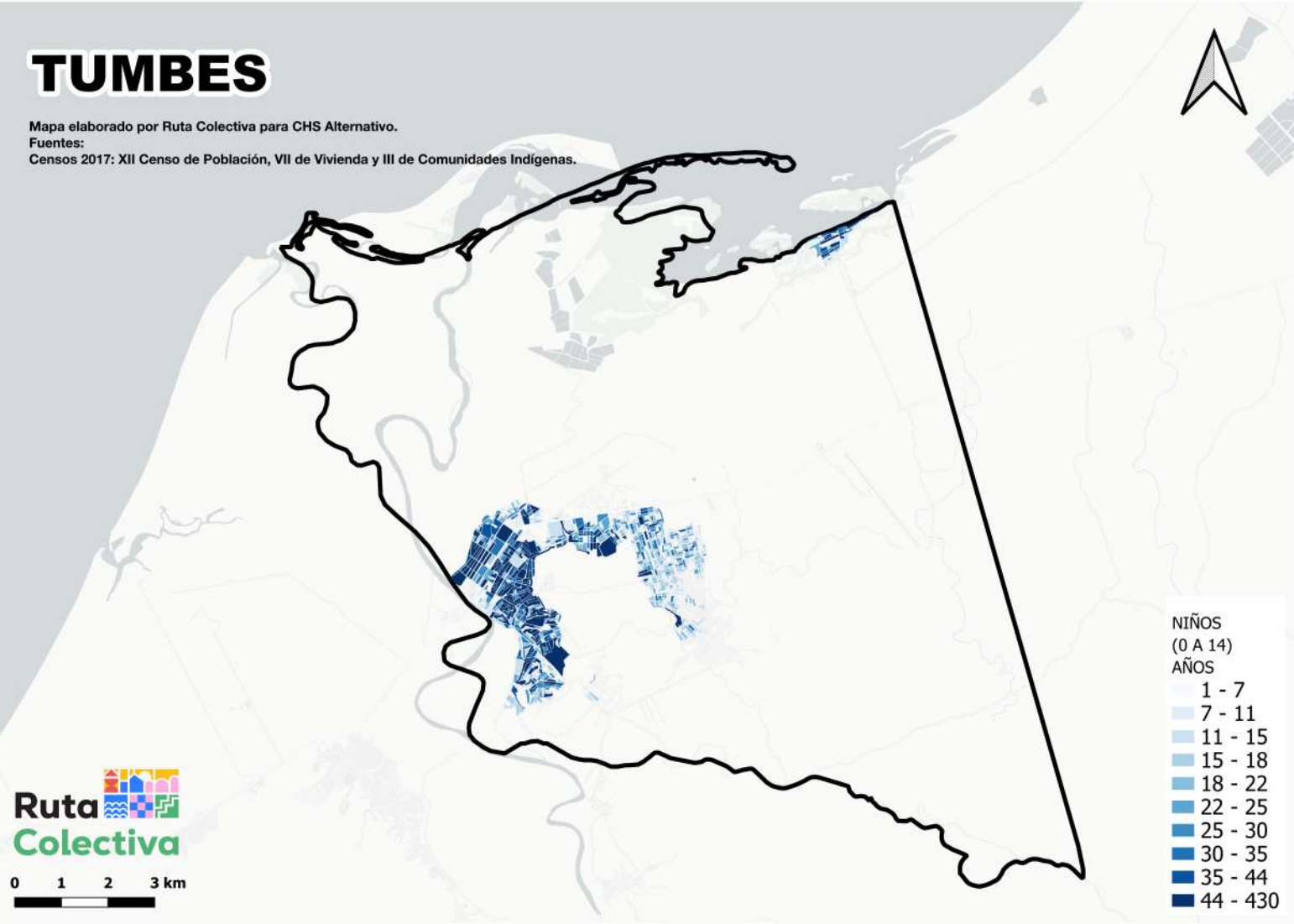

NIÑOS
(0 A 14)
AÑOS

1 - 7
7 - 11
11 - 15
15 - 18
18 - 22
22 - 25
25 - 30
30 - 35
35 - 44
44 - 430

TUMBES

Mapa elaborado por Ruta Colectiva para CHS Alternativo.
Fuente: Seguridad Ciudadana, INEI



□ DISTRITOS

Ruta Colectiva

0 1 2 3 km

MAPA DE CALOR CRIMINALIDAD 2023

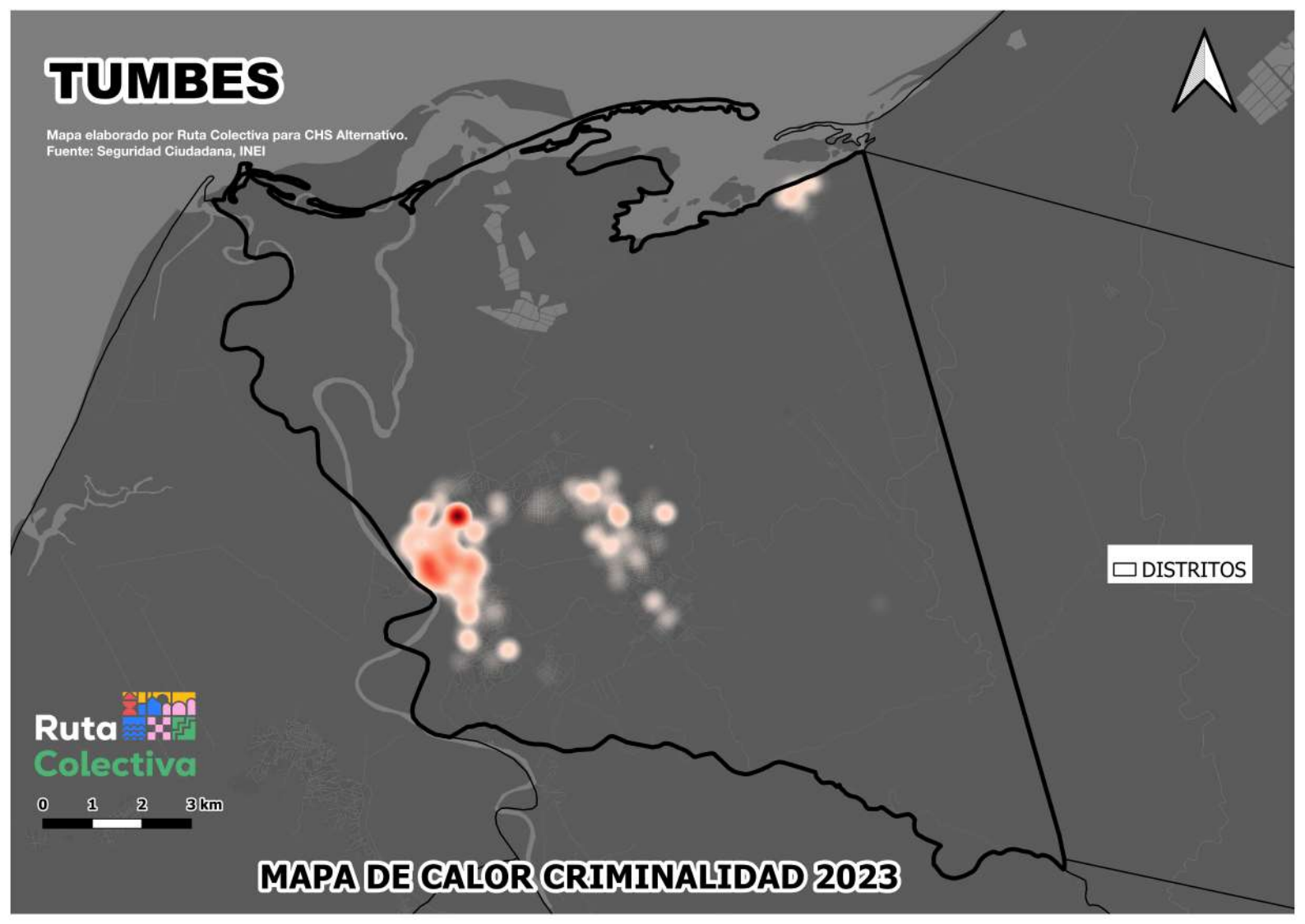

TUMBES

Mapa elaborado por Ruta Colectiva para CHS Alternativo.

Fuentes:

- Censos 2017: XII Censo de Población, VII de Vivienda y III de Comunidades Indígenas.
- Ubicación de Mercados Mayoristas, Minoristas, Supermercados / DGESEP – MINAGRI.
- Mapa de pobreza monetaria provincial y distrital 2018.

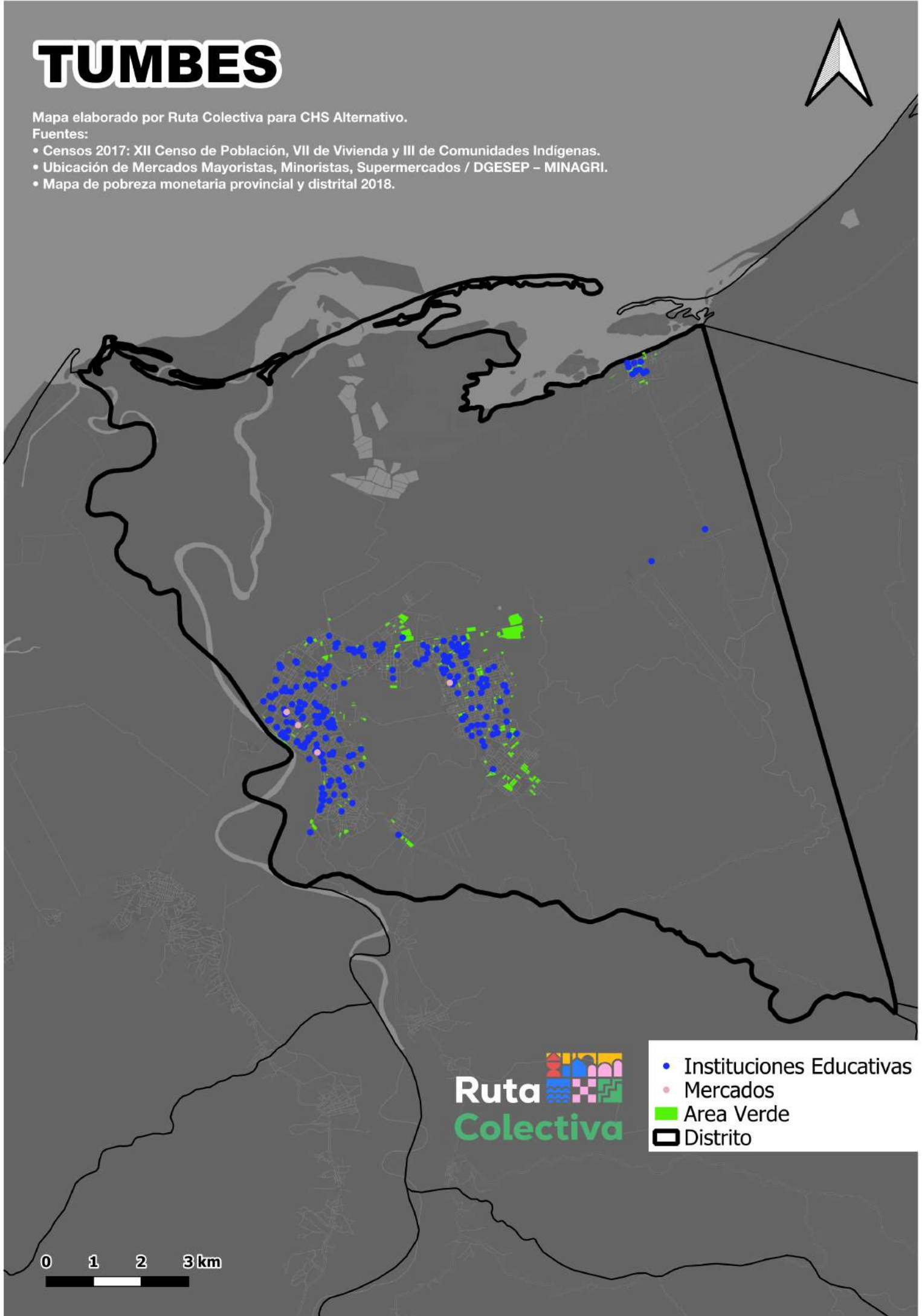

Ruta 
Colectiva

- Instituciones Educativas
- Mercados
- Area Verde
- ◻ Distrito

0 1 2 3 km