



Condiciones Clave de Vulnerabilidad y Oportunidades de Desarrollo en el Contexto Local

Departamento: La Libertad | Provincia: Trujillo | Distrito: Trujillo

Documento elaborado por Ruta Colectiva en el marco del proyecto de CHS Alternativo: “Asistencia Técnica para mitigar la xenofobia, discriminación y violencia contra migrantes”

Octubre de 2024



Departamento: La Libertad | Provincia: Trujillo | Distrito: Trujillo

¹Población total del departamento La Libertad: 1,778,080

Población total de la provincia Trujillo: 970,016

Población total del distrito Trujillo: 311, 253 hab.

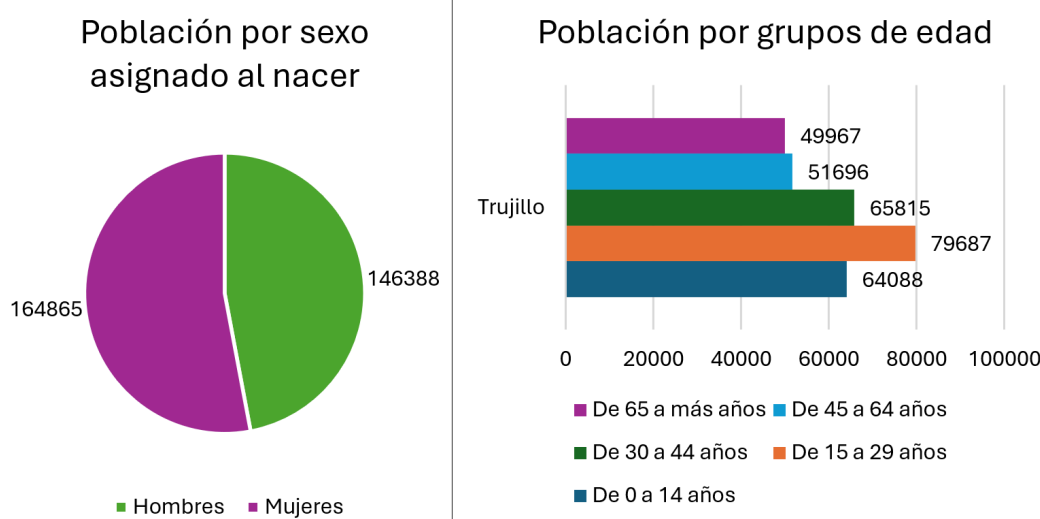

Sistemas Urbanísticos en Trujillo para la Población Migrante Venezolana

1. Vivienda y Equipamientos

En Trujillo, la población refugiada y migrante venezolana enfrenta un déficit habitacional significativo. Se estima que más del 50% de las familias migrantes viven en condiciones de hacinamiento, compartiendo pequeñas habitaciones o viviendas con múltiples personas debido a la falta de espacio y recursos. Además, muchas familias destinan un 30% o más de sus ingresos al pago del alquiler, lo que les deja pocos recursos para cubrir otras necesidades básicas como alimentación y salud.

Equipamientos de Salud y Educación:

El acceso a servicios de salud es limitado, especialmente en las zonas más vulnerables donde reside la población migrante. Aunque el 18% de las personas refugiadas y migrantes accede a centros de salud del MINSA, las dificultades económicas y la falta de documentos a menudo impiden el acceso a atención adecuada. En el ámbito educativo, existe un déficit de infraestructura en muchas escuelas, lo que reduce la capacidad de atender a la creciente población escolar

¹ Censos Nacionales 2017

migrante. Esto representa un reto, ya que muchos niños migrantes no tienen acceso a aulas suficientes ni a servicios educativos completos.

Impactos Positivos:

Convivencia y redes de apoyo: A pesar de las dificultades del hacinamiento, ha surgido un sentido de solidaridad entre las familias migrantes, que comparten espacios y recursos. Esta interacción constante ha fortalecido los lazos de apoyo entre vecinos, tanto migrantes como locales, creando un sentido de comunidad en barrios donde las condiciones de vida son precarias.

2. Áreas Verdes y Espacios Públicos

En Trujillo, el acceso a áreas verdes es insuficiente, con una disponibilidad menor a 5 m² por habitante. Las áreas recreativas son escasas, especialmente en los barrios donde residen las personas refugiadas y migrantes, lo que impacta negativamente en su calidad de vida y en las oportunidades de recreación y socialización.

Impactos Positivos:

Fomento de la integración social: A pesar de la escasez de áreas verdes, los pocos espacios disponibles, como parques y plazas, se utilizan de manera intensiva para actividades sociales y recreativas. Estos espacios han funcionado como puntos de encuentro donde las personas refugiadas y migrantes y la población de acogida interactúa, lo que ha contribuido a mejorar la cohesión social e integrar a las personas refugiadas y migrantes en la vida comunitaria.

3. Movilidad y Transporte Urbano

El transporte público es un medio esencial para la movilidad de la población migrante en Trujillo. El 45% de los hogares migrantes depende de autobuses, mototaxis y otros medios de transporte colectivo para desplazarse a sus trabajos y acceder a servicios. Debido a la alta movilidad residencial, muchos migrantes deben mudarse frecuentemente en busca de mejores condiciones de vivienda y empleo, lo que añade complejidad a sus rutinas diarias.

Además, una parte significativa de las personas refugiadas y migrantes se ha involucrado en la creciente actividad del delivery en motos, que ha sido una fuente de ingresos estable y accesible para muchos.

4. Servicios Básicos

El acceso a servicios básicos es un problema serio en Trujillo, especialmente para las familias migrantes que viven en zonas informales o vulnerables. El 25% de las viviendas no tiene acceso continuo a agua potable y el 20% no cuenta con sistemas adecuados de saneamiento. Además, el 50% de los hogares migrantes carece de acceso a internet, lo que limita sus posibilidades de acceder a educación en línea y oportunidades laborales que requieren conectividad.

5. Riesgo de Desastres y Medio Ambiente

Trujillo es vulnerable a inundaciones y deslizamientos, especialmente en las áreas donde residen muchas familias migrantes en asentamientos informales. Estas zonas carecen de la infraestructura necesaria para resistir desastres naturales, lo

que incrementa el riesgo para las familias que viven en condiciones de vulnerabilidad.

Planes de Desarrollo Locales y condiciones de vulnerabilidad en el distrito:

Plan de Desarrollo Metropolitano de Trujillo (PDM 2020-2040)

1. Condiciones Generales del Distrito de Trujillo

a. Crecimiento Urbano y Déficit Habitacional

Trujillo, como una de las principales ciudades del norte del Perú, experimenta un crecimiento urbano acelerado que ha generado un déficit habitacional significativo. El PDM identifica una necesidad de 17,000 viviendas para el año 2020. Este déficit afecta principalmente a las áreas periurbanas, donde residen muchas familias migrantes en condiciones de informalidad y precariedad.

b. Servicios Básicos e Infraestructura

El PDM establece que solo el 75% de las viviendas en Trujillo tiene acceso continuo a servicios de agua potable, lo que impacta negativamente en las áreas marginales, donde la población migrante suele asentarse. Además, el 5% de las viviendas no tienen acceso adecuado a alcantarillado, y un 10% carece de conexiones eléctricas estables. Este acceso desigual a servicios básicos es un factor clave en la vulnerabilidad de las familias migrantes.

2. Propuestas del PDM para Mejorar las Condiciones en Trujillo

a. Vivienda y Reducción del Déficit Habitacional

El PDM de Trujillo incluye una serie de proyectos de vivienda social destinados a reducir el déficit habitacional en zonas vulnerables. Se proponen 40,000 viviendas sociales para el 2030, con un enfoque especial en la regularización de asentamientos informales y la creación de nuevos desarrollos habitacionales. Las familias refugiadas y migrantes podrían beneficiarse de estos proyectos si se les otorgan facilidades para acceder a programas como MiVivienda.

b. Expansión de Servicios Básicos

El plan también contempla la expansión de redes de agua potable, alcantarillado y electricidad, con el objetivo de alcanzar un 95% de cobertura en agua potable y un 98% en saneamiento para el año 2040. Esta expansión es crucial para las zonas de expansión urbana donde se concentran las familias migrantes venezolanas.

c. Movilidad y Transporte

El PDM incluye la creación de 4 corredores de transporte masivo, que buscan mejorar la conectividad en la ciudad y facilitar el acceso a empleos y servicios

esenciales. Se proyecta que estos corredores beneficiarán a más de 500,000 personas para el 2040, incluidas las comunidades migrantes que dependen del transporte público.

d. Empleo y Formalización Laboral

El PDM prevé la creación de 20,000 empleos formales en sectores clave como la agroindustria, el comercio y los servicios. Sin embargo, la población refugiada y migrante venezolana, que depende en gran medida del empleo informal, enfrentará desafíos para acceder a estas oportunidades si no se implementan programas de capacitación y formalización.

e. Vulnerabilidad Económica

El PDM clasifica a Trujillo como una ciudad con alta vulnerabilidad económica en sus áreas periurbanas. Se identifican 3,500 manzanas con alta vulnerabilidad económica, donde residen más de 200,000 personas, incluidas muchas personas refugiadas y migrantes. Estas zonas tienen acceso limitado a servicios básicos y empleo formal, lo que aumenta su dependencia de trabajos informales y su exposición a la pobreza.

f. Ingresos y Condiciones Laborales

El ingreso promedio per cápita en estas áreas vulnerables es de 850 soles, lo que coloca a muchas familias migrantes en situación de pobreza. La tasa de empleo informal en Trujillo es del 65%, afectando principalmente a las personas que trabajan en sectores como el comercio ambulante y los servicios domésticos.

3. Redes Comunitarias y Participación Ciudadana

a. Redes de Participación Comunitaria

El PDM de Trujillo reconoce la importancia de la participación comunitaria en la planificación urbana. Se ha establecido un Observatorio de Desarrollo Urbano que involucra a actores locales en la toma de decisiones y en la supervisión de proyectos de vivienda y servicios. Este observatorio organiza mesas técnicas y talleres para discutir las necesidades de los grupos vulnerables, incluidas las comunidades migrantes.

b. Impacto en la Población Migrante

Estas redes comunitarias permiten que las personas refugiadas y migrantes venezolanos participen en los procesos de planificación y acceso a recursos como vivienda y servicios básicos. Además, los programas de empleo y capacitación que promueve el PDM se diseñan con la colaboración de estas redes, lo que facilita la inclusión de la población migrante en el mercado laboral formal.

4. Recomendaciones para Mejorar las Condiciones de la Población Migrante Venezolana en Trujillo

Acceso a Vivienda Formal: Los programas de vivienda social deben garantizar que la población refugiada y migrante tenga acceso a estos recursos mediante mecanismos inclusivos y flexibles.

Expansión de Servicios Básicos: Las áreas de alta vulnerabilidad donde residen las personas refugiadas y migrantes deben ser priorizadas en los proyectos de expansión de redes de agua potable y saneamiento.

Capacitación Laboral e Inclusión Económica: Implementar programas específicos de capacitación y formalización para las personas refugiadas y migrantes, enfocándose en sectores como el comercio y la agroindustria.

Fortalecimiento de las Redes Comunitarias: Las redes comunitarias deben continuar promoviendo la inclusión de las personas refugiadas y migrantes en los procesos de toma de decisiones y desarrollo urbano.

Recomendaciones clave:

1. Reducción del Déficit Habitacional y Mejoramiento de la infraestructura existente

Implementar proyectos de vivienda social que incluyan mecanismos inclusivos para que las familias del distrito puedan acceder a viviendas formales, priorizando la regularización de asentamientos informales donde conviven personas, entre ellas, refugiadas y migrantes.

Mejorar las condiciones de habitabilidad existentes de personas en situación de vulnerabilidad a través de programas de asistencia técnica de mejoramiento de viviendas.

2. Mejora en el Acceso a Servicios Básicos

Priorizar la expansión de redes de agua potable, saneamiento y electricidad en las áreas de alta vulnerabilidad, para alcanzar mayores niveles de cobertura.

3. Incremento de Infraestructura Educativa y Sanitaria

Ampliar la capacidad de las escuelas y centros de salud en las zonas vulnerables, garantizando el acceso inclusivo a estos servicios esenciales.

4. Programas de Capacitación y Formalización Laboral

Desarrollar programas específicos que capaciten a las personas migrantes en sectores clave como comercio, agroindustria y servicios, facilitando su transición al empleo formal y a su vez, puedan insertarse en el sistema crediticio.

5. Fomento de Redes Comunitarias y Participación Ciudadana

Reforzar las redes de participación comunitaria, como el Observatorio de Desarrollo Urbano, para incluir a las personas migrantes en la planificación urbana y en la supervisión de proyectos de desarrollo.

6. Desarrollo de Corredores de Transporte Masivo

Implementar los corredores de transporte masivo proyectados en el Plan de Desarrollo Metropolitano para mejorar la conectividad de las comunidades hacia empleos y servicios esenciales.

7. Mejoramiento y creación de Espacios Públicos y Áreas Verdes

Mejorar e incrementar la disponibilidad de espacios públicos como plazas, alamedas, calles, espacios recreativos y áreas verdes en barrios con alta concentración de

población vulnerable, promoviendo su uso como puntos de encuentro e integración social.

8. Gestión de Riesgos de Desastres

Priorizar la inversión en infraestructura resiliente en asentamientos informales vulnerables a inundaciones y deslizamientos, reduciendo el riesgo para la comunidad.

9. Promoción de la Cohesión Social

Diseñar estrategias a través de programas que fomenten la interacción positiva entre migrantes y residentes locales, como actividades comunitarias en espacios públicos, fortaleciendo la integración social.

10. Monitoreo de las Condiciones Económicas

Implementar un sistema de monitoreo continuo de la situación económica y laboral en las áreas vulnerables, con énfasis en la población migrante, para adaptar los programas de inclusión según las necesidades identificadas.

Bibliografía:

Esta ficha distrital se elaboró por Ruta Colectiva en el marco del proyecto de CHS Alternativo: “Asistencia Técnica para mitigar la xenofobia, discriminación y violencia contra migrantes”. Al análisis de las áreas de intervención del proyecto se llevó a cabo considerando las siguientes fuentes:

ACNUR. (n.d.). Perú. Recuperado de <https://www.acnur.org/pais/peru>

Amnistía Internacional. (2022). *Desprotegidas: Violencia basada en género contra mujeres venezolanas refugiadas en Colombia y Perú*. AMR 01/5675/2022. <https://www.amnesty.org/es/latest/news/2022/06/personas-refugiadas-venezolanas-lgbtiq-colombia-y-peru/>

Amnistía Internacional. (2022). *Personas refugiadas venezolanas LGBTIQ en Colombia y Perú*. <https://www.amnesty.org/es/latest/news/2022/06/personas-refugiadas-venezolanas-lgbtiq-colombia-y-peru/>

Capítulo Diagnóstico PDM Trujillo. (2021). Capítulo diagnóstico del Plan de Desarrollo Urbano de Trujillo. Municipalidad Provincial de Trujillo.

Capítulo Propuestas PDM Trujillo. (2021). Capítulo de propuestas del Plan de Desarrollo Urbano de Trujillo. Municipalidad Provincial de Trujillo.

Centro de Estudios Estratégicos del Ejército del Perú. (2023). Migración venezolana en el Perú: Percepciones y realidades. Recuperado de <https://ceeeep.mil.pe/2023/03/23/migracion-venezolana-en-el-peru-percepciones-y-realidades/>

Contreras Zuloaga, D. (2023). Migrantes venezolanos en Perú son especialmente vulnerables a enfermedades sensibles al cambio climático, revela estudio del INTE-PUCP. Instituto de Estudios de la PUCP. Recuperado de <https://inte.pucp.edu.pe/noticias-y-eventos/noticias/migrantes-venezolanos-en-peru-son-especialmente-vulnerables-a-enfermedades-sensibles-al-cambio-climatico-revela-estudio-del-inte-pucp/>

Instituto Nacional de Estadística e Informática (INEI). (2017). Censo Nacional 2017: XII Censo de Población, VII de Vivienda y III de Comunidades Indígenas. Lima, Perú.

Instituto Nacional de Estadística e Informática (INEI). (2023). Encuesta Nacional sobre la Población Venezolana en el Perú (ENPOVE) 2023. Lima, Perú. Recuperado de https://www.inei.gob.pe/media/MenuRecursivo/inei/encuestas/2023/enpove/Informe_ENPOVE_2023.pdf

Instituto Nacional de Estadística e Informática (INEI). (2021). Encuesta Nacional sobre la Población Venezolana en el Perú (ENPOVE). Lima, Perú. Recuperado de https://www.r4v.info/sites/g/files/tmzbdl2426/files/2024-06/JNA_ANALISIS%20CONJUNTO%20DE%20NECESIDADES%202023_vf.pdf

Instituto Nacional de Estadística e Informática (INEI). (2021). Encuesta Nacional Especializada sobre Discapacidad (ENEDIS) 2021. https://www.inei.gob.pe/media/MenuRecursivo/publicaciones_digitales/Est/Lib1802/libro.pdf

Instituto Nacional Penitenciario (INPE). (2016). Censo Nacional de Población Penitenciaria. Lima, Perú.

Ministerio de Educación del Perú. (2020). Censo educativo 2016-2020. Lima, Perú. Recuperado de <https://www.infoartes.pe/censo-educativo-2016-2020/>

Municipalidad Metropolitana de Lima, Programa de las Naciones Unidas para el Desarrollo (PNUD), & Organización Internacional para las Migraciones (OIM). (2022). Plan de movilidad humana en la integración socioeconómica de población refugiada y migrante y de acogida. Lima, Perú. Recuperado de <https://migrationnetwork.un.org/system/files/practices-repository-files/plan-de-movilidad-humana-2022-mml-pnud-oim.pdf>

ONU-Habitat, ACNUR, & OIM. (2021). Perfil de movilidad humana: Lima Metropolitana. Recuperado de <https://ciudadesincluyentes.org/wp-content/uploads/2021/12/perfil-de-movilidad-Lima-v-final-web.pdf>

Organización Internacional para las Migraciones (OIM). (2018). Impacto de las migraciones internacionales en el desarrollo del Perú. Lima, Perú. Recuperado de <https://peru.iom.int/es/news/se-presento-el-libro-impacto-de-las-migraciones-internacionales-en-el-desarrollo-del-peru>

Organización Internacional para las Migraciones (OIM). (2021). La migración venezolana y su impacto en el desarrollo del Perú. Lima, Perú. Recuperado de <https://www.redalyc.org/journal/280/28063431024/28063431024.pdf>

PDU Chimbote. (2022). Plan de Desarrollo Urbano de Chimbote. Municipalidad Provincial del Santa.

PDU Chiclayo. (2022). Plan de Desarrollo Urbano de Chiclayo. Municipalidad Provincial de Chiclayo.

PDU LIMA Centro. (2021). Plan de Desarrollo Urbano de Lima Centro. Municipalidad Metropolitana de Lima.

PDU Lima Norte. (2024). Documento del Avance de Plan de Desarrollo Urbano Lima Norte. Municipalidad Metropolitana de Lima.

PDU Lima Sur. (2022). Plan de Desarrollo Urbano de Lima Sur 2021-2031. Municipalidad Metropolitana de Lima.

Pereyra, Devoto, Lau (2023). La dimensión urbana de la migración venezolana en Lima Metropolitana: Vivienda, trayectorias residenciales y procesos de segregación.

PDU Lima Este. (2022). Plan de Desarrollo Urbano de Lima Sur 2021-2031. Municipalidad Metropolitana de Lima.

PDM Callao (2023). Plan de Desarrollo Metropolitano de Callao al 2040. Municipalidad Provincial del Callao.

PLANMET 2040. (2022). Plan de Desarrollo Metropolitano de Lima al 2040. Municipalidad Metropolitana de Lima.

Plan de Acondicionamiento Territorial de Tumbes. (2022). Documento sobre el acondicionamiento territorial de la provincia de Tumbes. Municipalidad Provincial de Tumbes.

Programa de las Naciones Unidas para el Desarrollo (PNUD). (2022). Migración reciente hacia el Perú: situación, respuestas de política y oportunidades. Lima, Perú. Recuperado de <https://www.undp.org/sites/g/files/zskgke326/files/2022-10/PNUDLAC-working-paper-35-Peru-ES.pdf>

R4V. (n.d.). Perú. Recuperado de <https://www.r4v.info/es/countries/peru>

Vera Delzo, P. Centro de Estudios Estratégicos del Ejército del Perú. (2023, marzo 23). Migración Venezolana en el Perú: Percepciones y Realidades.

<https://ceeeep.mil.pe/2023/03/23/migracion-venezolana-en-el-peru-percepciones-y-realidades/>

TRUJILLO

Mapa elaborado por Ruta Colectiva para
CHS Alternativo.
Fuente: Censos 2017: XII Censo de Población,
VII de Vivienda y III de Comunidades Indígenas.

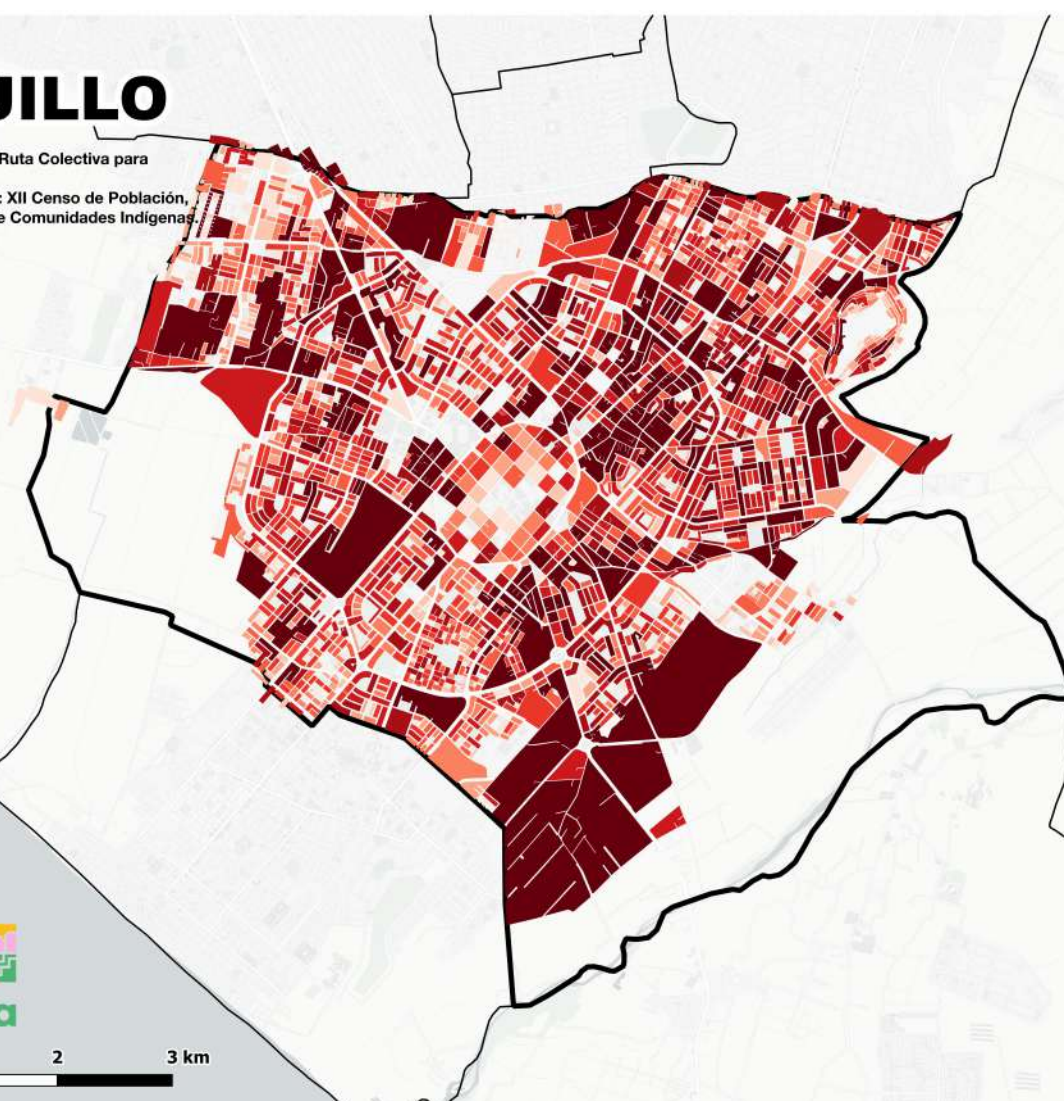

POBLACIÓN
(CANTIDAD)

20 - 29
29 - 40
40 - 54
54 - 71
71 - 93
93 - 118
118 - 147
147 - 185
185 - 246
246 - 11812
□ Distrito

Ruta
Colectiva



TRUJILLO

Mapa elaborado por Ruta Colectiva para
CHS Alternativo.
Fuentes:
Censos 2017: XII Censo de Población,
VII de Vivienda y III de Comunidades Indígenas.

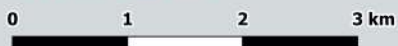
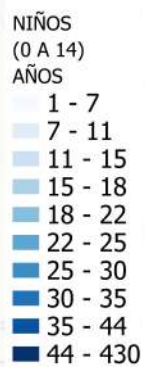
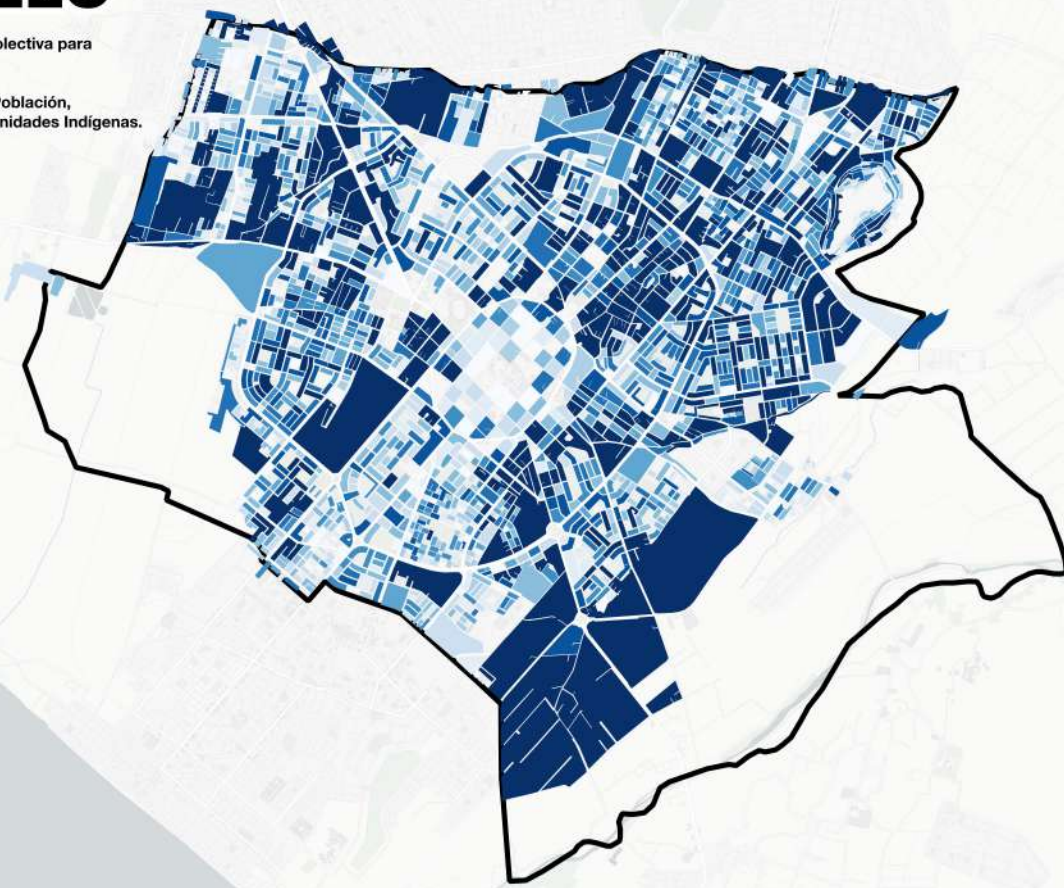

TRUJILLO

Mapa elaborado por Ruta Colectiva para CHS Alternativo.
Fuente: Seguridad Ciudadana, INEI



□ DISTRITOS



0 1 2 3 km

MAPA DE CALOR CRIMINALIDAD 2023

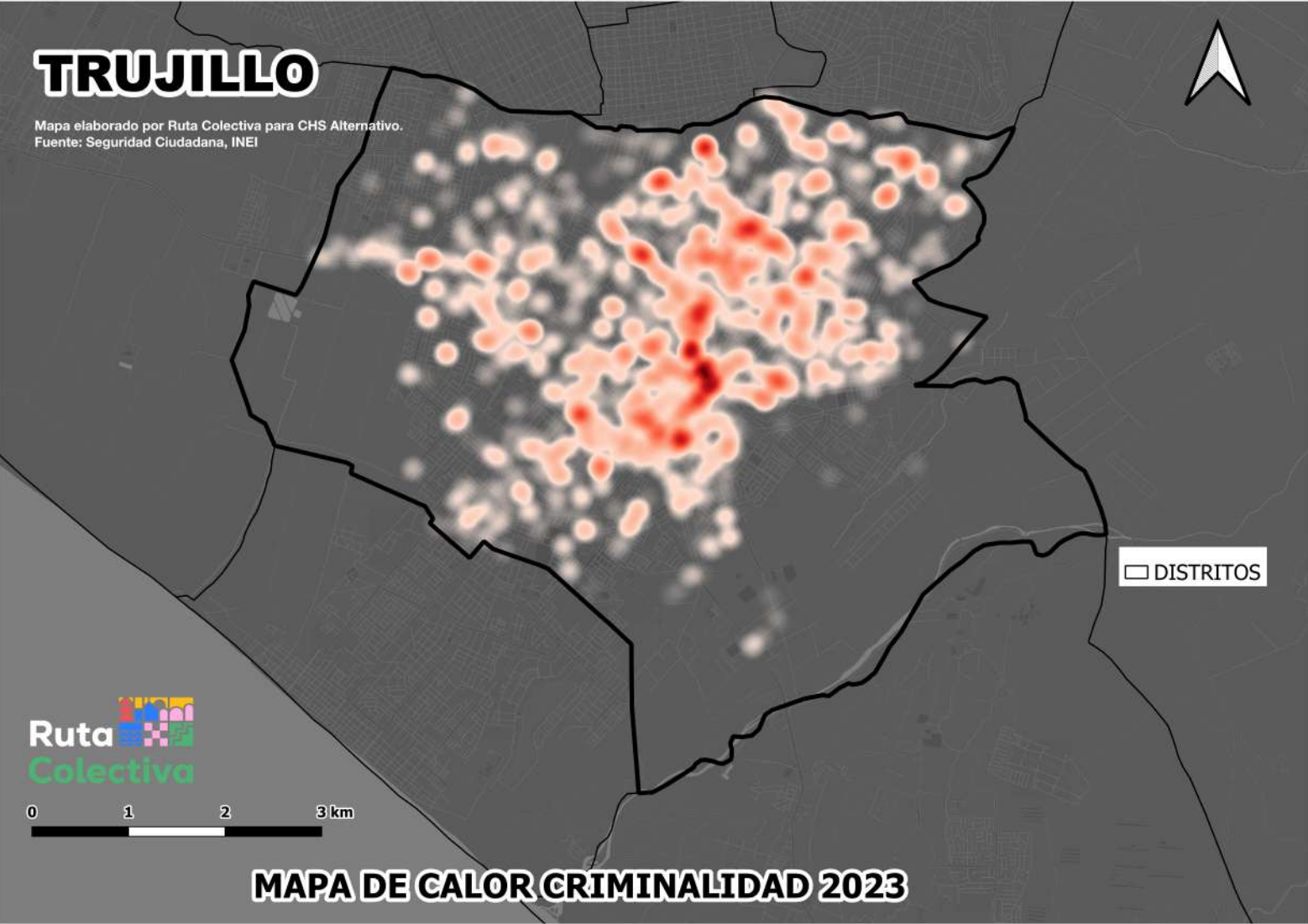

TRUJILLO

Mapa elaborado por Ruta Colectiva para CHS Alternativo.

Fuentes:

- Censos 2017: XII Censo de Población, VII de Vivienda y III de Comunidades Indígenas.
- Ubicación de Mercados Mayoristas, Minoristas, Supermercados / DGESEP - MINAGRI.
- Mapa de pobreza monetaria provincial y distrital 2018.

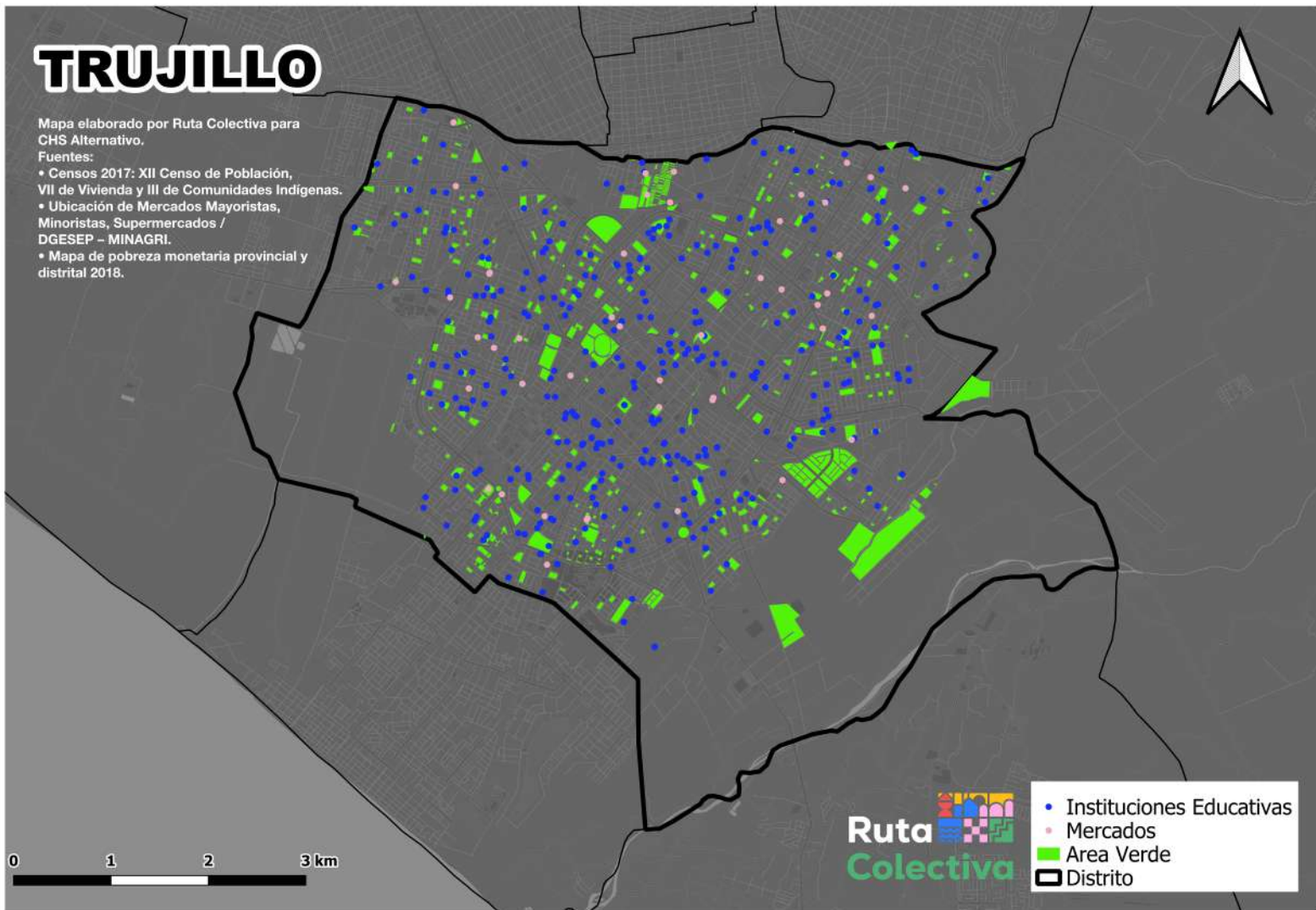

- Instituciones Educativas
- Mercados
- Area Verde
- ▭ Distrito